

Στρατηγική Τοπικής Αγροτικών Περιοχών των Επαρχιών Λάρνακας – Αμμοχώστου

Μέτρο 19 – Leader του Προγράμματος Αγροτικής Ανάπτυξης



Όραμα και Στρατηγικοί Στόχοι

«Συνεργασία για τη δημιουργία αυτοσυντηρούμενων, διαφοροποιημένων και ζωντανών αγροτικών και αλιευτικών περιοχών, ελκυστικών για εργασία, κατοικία και επίσκεψη»



Όραμα και Στρατηγικοί Στόχοι

- **Στρατηγικός στόχος 1:** Ενδυνάμωση των δυνατοτήτων των τοπικών αγροτικών και αλιευτικών περιοχών
- **Στρατηγικός στόχος 2:** Ανάπτυξη μιας διαφοροποιημένης τοπικής οικονομίας
- **Στρατηγικός στόχος 3:** Ενίσχυση της τοπικής απασχόλησης και της κοινωνικής συνοχής,
- **Στρατηγικός στόχος 4:** Προστασία του χερσαίου και θαλάσσιου περιβάλλοντος και διατήρηση, ανάδειξη και αξιοποίηση των πολιτιστικών στοιχείων και της ιδιαίτερης τοπικής ταυτότητας
- **Στρατηγικός στόχος 5:** Βελτίωση της ποιότητας ζωής των κατοίκων.



ΣΥΓΚΕΝΤΡΩΤΙΚΟΣ ΧΡΗΜΑΤΟΔΟΤΙΚΟΣ ΠΙΝΑΚΑΣ ΤΟΠΙΚΟΥ ΠΡΟΓΡΑΜΜΑΤΟΣ

ΤΙΤΛΟΣ ΚΑΘΕΣΤΩΤΟΣ	ΚΩΔΙΚΟΣ	ΣΥΝ. ΚΟΣΤΟΣ	ΔΗΜ. ΔΑΠ.	ΚΟΙΝ. ΣΥΜΜ.	ΕΘΝ. ΣΥΜΜ.	ΙΔΙΩΤ. ΣΥΜΜ.
Προπαρασκευαστική Υποστήριξη	19.1	40.000,00 €	40.000,00 €	21.200,00 €	18.800,00 €	0,00 €
Στήριξη για την υλοποίηση των δράσεων στο πλαίσιο της στρατηγικής τοπικής ανάπτυξης με πρωτοβουλία τοπικών κοινοτήτων	19.2	3.362.678,00 €	2.406.478,00 €	1.275.433,34 €	1.131.044,66 €	956.200,00 €
Προετοιμασία και υλοποίηση έργων συνεργασίας των ΟΤΔ	19.3	134.590,00 €	134.590,00 €	71.332,70 €	63.257,30 €	0,00 €
Λειτουργικά Έξοδα	19.4 (α)	479.000,00 €	479.000,00 €	253.870,00 €	225.130,00 €	0,00 €
Συντονισμός της Στρατηγικής Τοπικής Ανάπτυξης	19.4 (β)	167.034,00 €	167.034,00 €	88.528,02 €	78.505,98 €	0,00 €
ΣΥΝΟΛΟ		4.183.302,00 €	3.227.102,00 €	1.710.364,06 €	1.516.737,94 €	956.200,00 €
ΣΥΝΟΛΟ ΚΟΣΤΟΣ ΣΤΡΑΤΗΓΙΚΗΣ		4.143.302,00 €	3.187.102,00 €	1.689.164,06 €	1.497.937,94 €	956.200,00 €

Ευρωπαϊκό Γεωργικό Ταμείο Αγροτικής Ανάπτυξης:
 Η Ευρώπη επενδύει στις Αγροτικές Περιοχές



Δράσεις Ενίσχυσης Επενδύσεων για μη Γεωργικές Δραστηριότητες

Σχέδιο Χορηγιών Αγροτουρισμού

Σχέδιο Χορηγιών για Δράσεις χειροτεχνίας

Σχέδιο Χορηγιών για Επισκέψιμα Αγροκτήματα

Σχέδιο Χορηγιών για Καταστήματα λιανικής πώλησης που σχετίζονται με
γεωργικά προϊόντα



Άλλες Δράσεις

Σχέδιο Εκπαίδευσης 1: Ολοκληρωμένο Πρόγραμμα Κατάρτισης Αγροτουρισμού- Εναλλακτικού Τουρισμού

Σχέδιο Εκπαίδευσης 2: Διαχείριση Ολικής Ποιότητας Μικρομεσαίων Επιχειρήσεων

Σχέδιο Εκπαίδευσης 3: Ολοκληρωμένο Πρόγραμμα Κατάρτισης στην Παροχής Υπηρεσιών Εστίασης- Αναψυχής

Έργα Δημοσίου Συμφέροντος: Αναπλάσεις, Μουσεία, Πολυκέντρα κλπ.

Καινοτόμα Δράση: Περιήγηση στην Ιστορία, τη Φύση και τον Πολιτισμό των Επαρχιών

Μελέτες για την Περιοχή Παρέμβασης

Ενέργειες Συνεργασίας



1η Πρόσκληση Εκδήλωσης Ενδιαφέροντος

ΜΕΤΡΟ 19

LEADER του Προγράμματος Αγροτικής Ανάπτυξης 2014-2020

Καθεστώς 19.2

«Στήριξη για την υλοποίηση δράσεων στο πλαίσιο της στρατηγικής τοπικής ανάπτυξης με πρωτοβουλία τοπικών κοινοτήτων»

Δράση 19.2.2

«Δράσεις ενίσχυσης επενδύσεων για μη Γεωργικές Δραστηριότητες»



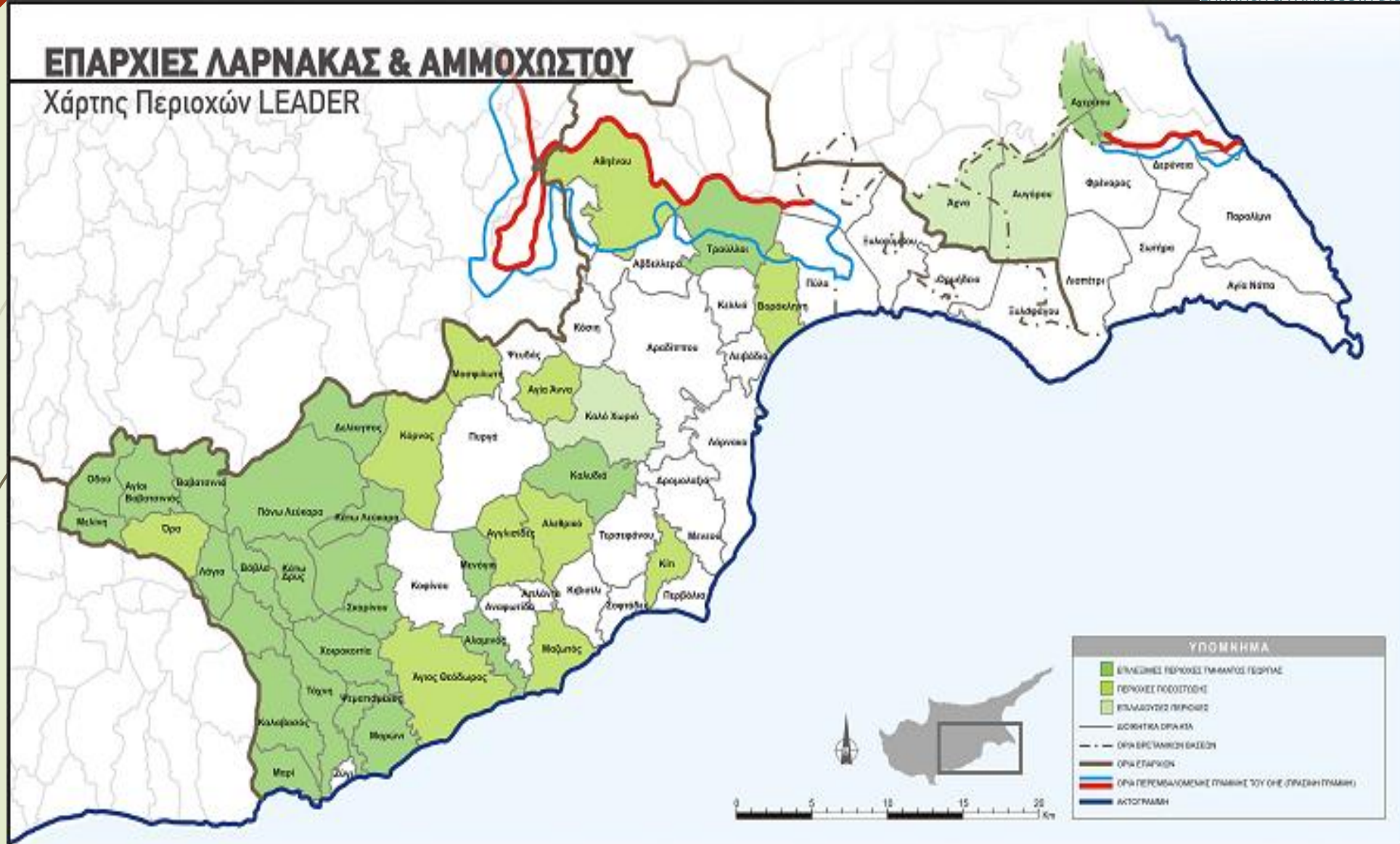



A/A	ΑΤΑ	Έκταση km ²
1	Άγιοι Βαβατσινιάς	15,447
2	Αλαμινός	9,810
3	Αχερίτου/Βρυσούλες	40,194
4	Βαβατσινιά	14,585
5	Βάβλα	9,815
6	Δελίκηπος	16,450
7	Καλαβασός	20,745
8	Κάτω Δρυς	13,678
9	Κάτω Λεύκαρα	11,589
10	Κλαυδιά	20,815
11	Λάγεια	10,213
12	Μαρί	10,676
13	Μαρώνι	13,861
14	Μελίνη	7,552
15	Μενόγεια	7,787
16	Οδού	11,847
17	Πάνω Λεύκαρα	62,163
18	Σκαρίνου	11,569
19	Τόχνη	17,242
20	Τρούλλοι	28,467
21	Χοιροκοιτία	17,638
22	Ψεματισμένος	8,090
23	Άγιος Θεόδωρος	38,100
24	Ορά	27,112

25	Δήμος Αθένου	64,416
26	Αγγλισίδες	15,761
27	Αγία Άννα	12,905
28	Αλεθρικό	18,162
29	Βορόκληνη	15,199
30	Κίτι	8,843
31	Κόρνος	30,047
32	Μαζωτός	14,096
33	Μοσφιλωτή	13,793
34	Καλό Χωριό Λάρνακας	27,334
35	Αυγόρου	33,949
36	Άχνα	34,829



Δυνητικοί Δικαιούχοι / «αιτητές» (1)

Θεωρούνται οι πολύ μικρές ή μικρές Επιχειρήσεις οι οποίες είναι εγκατεστημένες ή θα εγκατασταθούν σε αγροτικές περιοχές και άλλα φυσικά πρόσωπα σε αγροτικές περιοχές καθώς και γεωργοί ή μέλη γεωργικού νοικοκυριού οι οποίοι υποβάλλουν αίτηση για χορηγία η οποία θα υλοποιηθεί στις περιοχές παρέμβασης των Ομάδων Τοπικής Δράσης.

Δηλαδή:

- Γεωργοί ή μέλη γεωργικών νοικοκυριών: επισυνάπτουν ως αποδεικτικό στοιχείο βεβαίωση των Κοινωνικών Ασφαλίσεων στην οποία να αναφέρεται ότι ασχολούνται με την γεωργία
- Κάτοικοι περιοχών παρέμβασης: να προσκομίζουν βεβαίωση από τον Κοινοτάρχη της Αρχής Τοπικής Αυτοδιοίκησης για το χώρο δραστηριοποίησης της επιχείρησης/ μόνιμης διαμονής του φυσικού προσώπου αντίστοιχα.
- Επιχειρήσεις που θα δραστηριοποιηθούν στη περιοχή παρέμβασης



Δυνητικοί Δικαιούχοι / «αιτητές» (2)

Δεν θα γίνονται δεκτές αιτήσεις:

- όπου η αιτήτρια Επιχείρηση δεν θα είναι και η Επιχείρηση που θα διαχειρίζεται τη λειτουργία του Έργου
- όπου η αιτήτρια Επιχείρηση ή ο αιτητής φυσικό πρόσωπο θα είναι και εργολάβος ή υπεργολάβος του έργου ή μέτοχος στην εργοληπτική εταιρεία που θα αναλάβει το έργο ή στην εταιρεία που θα προμηθεύει τα υλικά.

Τα εργατικά της επιχείρησης καθώς και η οικογενειακή εργασία δεν είναι επιλέξιμες δαπάνες



Δυνητικοί Δικαιούχοι / «αιτητές» (3)

- ➔ Σε περίπτωση που η αιτήτρια Επιχείρηση ή ο αιτητής φυσικό πρόσωπο δεν είναι ιδιοκτήτρια/της της οικοδομής ή της γης, θα πρέπει:
 - Να υπάρχει η γραπτή συγκατάθεση του ιδιοκτήτη της οικοδομής ή της γης για την προτεινόμενη επιχειρηματική ανάπτυξη,
 - Να υπάρχει ενοικιαστήριο έγγραφο το οποίο να έχει τέτοια διάρκεια, ώστε να εξασφαλίζεται ότι η Επιχείρηση θα συνεχίσει τις εργασίες της για χρονική περίοδο πέντε (5) χρόνων μετά την παροχή του τελευταίου τμήματος της εγκριμένης χορηγίας.



Δυνητικοί Δικαιούχοι / «αιτητές» (4)

- ▶ Ένας δυνητικός δικαιούχος, δικαιούται να υποβάλει μόνο μία αίτηση στην παρούσα Πρόσκληση. Σε περίπτωση που μετά το πέρας της τελευταίας πρόσκλησης δεν έχουν διατεθεί όλα τα διαθέσιμα κονδύλια, υπάρχει δυνατότητα η παρούσα παράγραφος να αναθεωρηθεί.

(Στα πλαίσια του de minimis, μέχρι 200.000€ για 3έτη)

- ▶ Η ιδιοκτησία στα πλαίσια της οικογένειας, ανεξάρτητα αν είναι εγγεγραμμένη μόνο στον ένα σύζυγο, για σκοπούς εφαρμογής της παρούσας πρόσκλησης, θεωρείται ότι ανήκει και στους δύο συζύγους.



ΚΩΔΙΚΟΣ ΔΡΑΣΗΣ	ΤΙΤΛΟΣ ΔΡΑΣΗΣ	ΚΩΔΙΚΟΣ ΥΠΟΔΡΑΣΗΣ	ΤΙΤΛΟΣ ΥΠΟΔΡΑΣΗΣ	ΕΝΔΕΙΚΤΙΚΟ ΣΥΝΟΛΙΚΟ ΚΟΣΤΟΣ	ΕΝΔΕΙΚΤΙΚΗ ΔΗΜΟΣΙΑ ΔΑΠΑΝΗ
19.2.2	Δράσεις Ενίσχυσης Επενδύσεων Για μη Γεωργικές Δραστηριότητες	19.2.2.1	Δημιουργία, επέκταση, εκσυγχρονισμός μικρής δυναμικότητας υποδομών διανυκτέρευσης	960.000	480.000
		19.2.2.2	Δημιουργία, επέκταση, εκσυγχρονισμός χώρων εστίασης		
		19.2.2.3	<p>Εμπλουτιστικές Δραστηριότητες:</p> <ul style="list-style-type: none"> • ίδρυση, επέκταση, εκσυγχρονισμός, επέκταση μονάδων χειροτεχνίας, παραγωγής ειδών παραδοσιακής τέχνης, • ίδρυση, επέκταση, εκσυγχρονισμός, επέκταση καταστημάτων λιανικής πώλησης που σχετίζονται με γεωργοκτηνοτροφικά προϊόντα • ίδρυση, επέκταση, εκσυγχρονισμός, επέκταση άλλων εμπλουτιστικών δραστηριοτήτων που συνδέονται με τη φύση, τον πολιτισμό, την παράδοση, τα τοπικά προϊόντα, την ψυχαγωγία κλπ. 	40.000	20.000
				240.000	120.000
				640.000	320.000



19.2.2.1: Δημιουργία , επέκταση, εκσυγχρονισμός μικρής δυναμικότητας υποδομών διανυκτέρευσης

Η υπο-δράση στοχεύει στην ίδρυση, στην επέκταση και στον εκσυγχρονισμό μικρής δυναμικότητας υποδομών διανυκτέρευσης.

Στην υπο-δράση αυτή επιλέξιμα είναι τα τουριστικά καταλύματα και τα μικρά ξενοδοχεία (μέχρι 30 κλίνες) – με βάση την περί Ξενοδοχείων και Τουριστικών Καταλυμάτων Νομοθεσία 1969-2014



19.2.2.2 : Δημιουργία, επέκταση , εκσυγχρονισμός χώρων εστίασης

- ▶ Ίδρυση, επέκταση, εκσυγχρονισμός κέντρων εστίασης (ταβερνών / εστιατορίων/ καφετεριών / κλπ.).
- ▶ Ίδρυση, επέκταση, εκσυγχρονισμός άλλων χώρων εστίασης (π.χ. καφενεία).

Στην υπο-δράση αυτή επιλέξιμοι είναι οι χώροι εστίασης των οποίων ο συνολικός εσωτερικά καλυμμένος χώρος δεν υπερβαίνει τα 250 τ.μ.

«Κέντρα Εστίασης»: με βάση τους περί Κέντρων Αναψυχής Νόμους του ΚΟΤ 1985 έως 2007.



19.2.2.3 : Εμπλουτιστικές Δραστηριότητες

Εμπλουτιστικές δραστηριότητες που συνδέονται με τη φύση, τον πολιτισμό, την παράδοση, τα τοπικά προϊόντα, την ψυχαγωγία κλπ.

Παραδείγματα:

- θεματικά πάρκα
- επισκέψιμα αγροκτήματα
- εκθετήρια πώλησης παραδοσιακών προϊόντων
- καταστήματα λιανικής πώλησης παραδοσιακών προϊόντων
- εργαστήρια παραδοσιακών προϊόντων /τεχνών/ άλλων ασχολιών
- εργαστήρια καλών τεχνών
- μουσειακοί /εκθεσιακοί χώροι,
- κέντρα πολλαπλού χαρακτήρα, κ.α.



19.2.2.3.1 : Ίδρυση, επέκταση, εκσυγχρονισμός μονάδων, χειροτεχνίας, παραγωγής ειδών παραδοσιακής τέχνης

- η δημιουργία ή ο εκσυγχρονισμός μικρών ή πολύ μικρών επιχειρήσεων ειδών λαϊκής τέχνης και χειροτεχνίας,
- η δημιουργία ή ο εκσυγχρονισμός μικρών ή πολύ μικρών επιχειρήσεων που αξιοποιούν τοπικούς φυσικούς πόρους και το προϊόν τους χρησιμοποιείται ως πρώτη ύλη σε άλλες βιοτεχνικές επιχειρήσεις ή στις κατασκευές (π.χ. παραγωγή πηλού για τα εργαστήρια κεραμικής, επεξεργασία κουκουλιών μεταξοσκώληκα κλπ.),

Παραδείγματα: εργαστήρια κεραμικής, ψηφιδωτού, καλαθοπλεχτικής, κεντητικής, υφαντικής, παραδοσιακών στολών, ξυλογλυπτικής, αργυροχρυσοχοΐας, επεξεργασίας μετάλλου, δερμάτινων ειδών κλπ.



19.2.2.3.2: Ίδρυση, επέκταση, εκσυγχρονισμός καταστημάτων λιανικής πώλησης που σχετίζονται με γεωργοκτηνοτροφικά προϊόντα

Σκοπός της υπο-δράσης είναι η ενίσχυση καταστημάτων λιανικής πώλησης που σχετίζονται με την πώληση γεωργικών προϊόντων και παρασκευασμάτων

Παραδείγματα: μαρμελάδες, γλυκά του κουταλιού, κρεοπωλεία, φρουταρίες, αρτοποιεία κλπ.



Επιλέξιμες Υπο-δράσεις

19.2.2.3.3 Ίδρυση, επέκταση, εκσυγχρονισμός άλλων εμπλουτιστικών δραστηριοτήτων που συνδέονται με τη φύση, τον πολιτισμό, την παράδοση, τα τοπικά προϊόντα, την ψυχαγωγία κλπ.

Σκοπός της υπο-δράσης είναι η ενίσχυση για την ίδρυση, επέκταση, εκσυγχρονισμό χώρων αναψυχής που συνδέονται με τη φύση, τον πολιτισμό, την παράδοση, τα γεωργικά προϊόντα, τα τοπικά προϊόντα, την ψυχαγωγία κλπ. (κέντρα πολλαπλού/ ψυχαγωγικού χαρακτήρα κλπ.).

Στην υπο-δράση αυτή εντάσσονται και οι ιδρύσεις, επεκτάσεις, εκσυγχρονισμοί θεματικών πάρκων καθώς και τα επισκέψιμα αγροκτήματα. Στα επισκέψιμα αγροκτήματα ενισχύεται η μετατροπή γεωργικών/ κτηνοτροφικών μονάδων σε επισκέψιμους χώρους με εκπαιδευτικό ή/και ψυχαγωγικό χαρακτήρα.



Επισκέψιμα αγροκτήματα: Ως επισκέψιμο αγρόκτημα θεωρείται η οργανωμένη ανάπτυξη, η οποία λειτουργεί υπό ενιαία ιδιοκτησία και διαχείριση και έχει ως κύρια μια γεωργική/ κτηνοτροφική δραστηριότητα η οποία συνοδεύεται με την ενημέρωση/ ψυχαγωγία των επισκεπτών σχετικά με την αγροτική παραγωγή και την προστασία και ανάδειξη του φυσικού και ανθρωπογενούς αγροτικού τοπίου.

Το επισκέψιμο αγρόκτημα μπορεί να είναι εξοπλισμένο μεμονωμένα ή συνδυαστικά με αίθουσα εκπαιδεύσεων/ πολλαπλών χρήσεων, χώρους γευσιγνωσίας διαμορφωμένους για γευστική δοκιμή, χώρους παρασκευής, παρουσίασης και πώλησης γεωργικών/ κτηνοτροφικών προϊόντων καθώς και προϊόντων χειροτεχνίας (π.χ. παραγωγή ειδών κεραμικής, καλαθοπλεκτικής, κεντητικής, επεξεργασία κουκουλιών μεταξοσκώληκα).



Το επισκέψιμο αγρόκτημα θα πρέπει να διαθέτει τουλάχιστον:

- ✓ Καλλιεργήσιμη έκταση,
- ✓ Φυτικό ή ζωικό κεφάλαιο,
- ✓ Μεμονωμένα ή συνδυαστικά κάποιο από τα ακόλουθα:
 - δυνατότητα εκπαίδευσης ή/ και
 - δυνατότητα επίδειξης/ παρακολούθησης/ συμμετοχής στην παραγωγική διαδικασία γεωργικών/ κτηνοτροφικών προϊόντων καθώς και προϊόντων χειροτεχνίας ή/ και
 - χώρο γευσιγνωσίας ή/ και
 - χώρο εστίασης/ τουριστικό κατάλυμα βάσει τους Περί Ξενοδοχείων και Τουριστικών Καταλυμάτων Νόμους του 1969 έως 2005 ή/ και
 - χώρους άθλησης/ ψυχαγωγίας (π.χ ιππασία, τοξοβολία, υπαίθριο παιδότοπο).



Ποσοστό Χρηματοδότησης

- ▶ Ύψος της χορηγίας = 50% πάνω στις επιλέξιμες δαπάνες της επένδυσης.
- ▶ Επενδύσεις σε ορεινές περιοχές = 60% στις επιλέξιμες δαπάνες (Μελίνη, Οδού, Άγιοι Βαβασιινιάς και Βαβασιινιά)
 1. Ύψόμετρο >800 μέτρων και
 2. Ύψόμετρο 500-800 μέτρα, με κλίση μεγαλύτερη του 15%.
- ▶ Το κατώτατο ποσό χορηγίας = €10.000 (Δημόσια Χρηματοδότηση)
- ▶ Ανώτατο ποσό χορηγίας = €200.000 (Δημόσια Χρηματοδότηση)
- ▶ Το υπόλοιπο 50% θεωρείται ίδια συμμετοχή για την υλοποίηση του έργου - Είτε με δανεισμό από χρηματοπιστωτικό ίδρυμα, είτε με ίδιους πόρους.

Η ενίσχυση θεωρείται de minimis. Το ανώτατο ποσό που μπορεί να παραχωρηθεί σε κάθε δικαιούχο την τριετία, είναι €200.000



Διάρκεια Υλοποίησης των Δράσεων

Δύο χρόνια μετά την ημερομηνία υπογραφής της Συμφωνίας Δημόσιας Χρηματοδότησης μεταξύ του Δικαιούχου και της ΟΤΔ ΑΝΕΤΕΛ.

Σε πλήρως αιτιολογημένες περιπτώσεις το χρονικό αυτό διάστημα δύναται να διαφοροποιηθεί μετά από έγκριση του Τμήματος Γεωργίας (Μονάδα Εφαρμογής).

Επιλέξιμες δαπάνες

1) Οικοδομικά έργα

- **Ανέγερση ή/και επέκταση ή/και αποκατάσταση κτιρίων και υποστατικών.**

Σημειώνεται ότι η αγορά κτιρίου, καθώς και το κόστος απόκτησης της γης δεν αποτελούν επιλέξιμες δαπάνες.

- Αν δεν ανήκει στον αιτητή θα πρέπει να παρουσιαστεί μίσθωση τουλάχιστον 5 χρόνια
- Υποδομές για ηλεκτρομηχανολογικές και υδραυλικές εγκαταστάσεις, μέτρα πυρασφάλειας, κλιματισμού και εξαερισμού.
- Υποδομές για εγκατάσταση συστημάτων προστασίας του περιβάλλοντος, μείωσης της ρύπανσης και εξοικονόμησης ενέργειας και νερού καθώς και συστήματα ασφάλειας και υγιεινής.
- Δαπάνες που προκύπτουν από τη βελτίωση του εσωτερικού ελέγχου της ποιότητας και τη συμμόρφωση με τα νέα πρότυπα που επιβάλλονται από την Ευρωπαϊκή νομοθεσία.
- Άλλες δαπάνες που σχετίζονται με τη συγκεκριμένη κατηγορία και κατά την κρίση της ΟΤΔ ΑΝΕΤΕΛ κρίνονται απαραίτητες για τις ανάγκες της επιχείρησης ανάλογα με τη δραστηριότητα.



Επιλέξιμες δαπάνες

1) Οικοδομικά έργα

- Για οικοδομικές εργασίες θα πρέπει να με την αίτηση να επισυνάπτεται η Πολεοδομική Άδεια. Η μη προσκόμιση της Πολεοδομικής άδειας με την αίτηση αποτελεί λόγο απόρριψης. Η προσκόμιση της Άδειας Οικοδομής μπορεί να γίνει το αργότερο κατά την ημερομηνία υπογραφής της Συμφωνίας Δημόσιας Χρηματοδότησης μεταξύ του Δικαιούχου και της ΟΤΔ. Επέκταση της περιόδου προσκόμισης της Άδειας Οικοδομής μπορεί να αποφασιστεί και να κοινοποιηθεί προς τους αιτητές από την ΟΤΔ μετά από έγκριση του Τμήματος Γεωργίας (Μονάδα Εφαρμογής



Επιλέξιμες δαπάνες

1) Οικοδομικά έργα

- Στις περιπτώσεις ανέγερσης νέων υποστατικών θα λαμβάνεται υπόψη το πραγματικό κόστος των κτιρίων (εξαιρουμένης της αξίας της γης) βάσει τεκμηριωμένων παραστατικών όπως τιμολόγια, αποδείξεις, βεβαιώσεις κλπ.
- Στις περιπτώσεις ιδιοκατασκευών, περιλαμβανομένων των κατασκευών από συγγενικά πρόσωπα/ επιχειρήσεις, θα λαμβάνεται υπόψη μόνο το κόστος των υλικών κατασκευής το οποίο θα πρέπει να τεκμηριώνεται με τα τιμολόγια/ παραστατικά αγοράς τους.



Επιλέξιμες δαπάνες

1) Οικοδομικά έργα

Σε περιπτώσεις αιτήσεων που αφορούν οικοδομικές εργασίες, η υλοποίηση των οποίων άρχισε πριν από την υποβολή της αίτησης, πρέπει να υποβάλλεται Υπεύθυνη Δήλωση υπογραμμένη τόσο από τον αιτητή όσο και από τον αρχιτέκτονα/πολιτικό μηχανικό του έργου, στην οποία να γίνεται λεπτομερής περιγραφή των υλοποιημένων εργασιών, μαζί με αναλυτική κατάσταση περιγραφής του κόστους τους.

Διευκρινίζεται ότι οι εν λόγω δαπάνες δεν θα θεωρούνται επιλέξιμες.

Νοείται ότι οποιεσδήποτε οικοδομικές εργασίες, μετατροπές και επεκτάσεις θα γίνονται αποδεκτές για σκοπούς ενίσχυσης μόνο εφόσον εξασφαλίζονται όλες οι σχετικές άδειες και παρουσιάζονται τα απαιτούμενα παραστατικά όπως αναλύονται στο έντυπο αίτησης.



Επιλέξιμες δαπάνες

2) Έργα διαμόρφωσης περιβάλλοντα χώρου

- οικοδομικές εργασίες
- μη κινητό εξοπλισμό
- αγορά απαιτούμενων υλικών και Η/Μ εξοπλισμού,
- ηλεκτρικές-υδραυλικές-μηχανολογικές εγκαταστάσεις,
- διαμόρφωση χώρων στάθμευσης,
- δημιουργία αθλοπαιδιών μικρής κλίμακας (γήπεδα, καλαθόσφαιρας, πετόσφαιρας, αντισφαίρισης, κλπ.), παιδικής χαράς, υδατοδεξαμενής, περγκόλων, πλακοστρώσεων, περιτοιχισμάτων, βαθμίδων, κλπ.)



3) Μηχανήματα /εξοπλισμός/έπιπλα

Η αγορά :

- νέου εξοπλισμού, (π.χ. εντοιχισμένος εξοπλισμός, κινητός εξοπλισμός, συστήματα κλιματισμού, ηλεκτρομηχανολογικός εξοπλισμός, συστήματα πυρασφάλειας - θα πρέπει να φέρει πινακίδα με μοναδικό αριθμό (serial number).
- νέων μηχανημάτων (θα πρέπει να φέρει πινακίδα με μοναδικό αριθμό (serial number).
- νέων επίπλων.
- όλα τα μηχανήματα/μηχανικός εξοπλισμός που ενισχύονται πρέπει να είναι καινούργια (brand new) και να είναι πρόσφατης κατασκευής, δηλαδή να έχουν κατασκευαστεί από το εργοστάσιο το μέγιστο 5 χρόνια πριν την αγορά.



Επιλέξιμες δαπάνες

3) Μηχανήματα /εξοπλισμός/έπιπλα

- κινητός εξοπλισμός με αξία ανά τεμάχιο κάτω των 100 ευρώ (συμπεριλαμβανομένου του ΦΠΑ) δεν επιχορηγείται. **Εξαίρεση αποτελούν οι καρέκλες και τα τραπέζια, των οποίων η αξία ανά τεμάχιο μπορεί να είναι μικρότερη των 100 ευρώ.**
- τα σκεύη (μαχαιροπήρουνα, πιάτα, ποτήρια, χύτρες, ταψιά, κτλ., **εκτός από τραπέζια και καρέκλες**), οι μικρές ηλεκτρικές συσκευές (καφετιέρα, τοστιέρα, βραστήρας, κτλ.) και ο μαρισμός (σεντόνια, κουβέρτες, παπλώματα, κουρτίνες, τραπεζομάντηλα κτλ.) **δεν είναι επιλέξιμα** για σκοπούς χορηγίας.
- κινητή επίπλωση του εσωτερικού και εξωτερικού χώρου, θα πρέπει να είναι πολύ προσεγμένη και να σέβεται την αρχιτεκτονική σύνθεση και μορφολογία του κτιρίου καθώς και τη διαμόρφωση του περιβάλλοντα χώρου.



Επιλέξιμες δαπάνες

4) Αμοιβές Συμβούλων

- ▶ Το επιλέξιμο κόστος για τις δαπάνες μελέτης και επίβλεψης Αρχιτεκτόνων, Πολιτικών Μηχανικών, Μηχανολόγων Μηχανικών, Επιμετρητών, Διακοσμητών Εσωτερικού/Εξωτερικού Χώρου και άλλων παρόμοιων δαπανών, δεν θα πρέπει να υπερβαίνει το 8% των συνολικών επιλέξιμων δαπανών για τις κτιριακές εγκαταστάσεις. Σημειώνεται ότι η αμοιβή για τη συνολική επίβλεψη του έργου δεν θα πρέπει να υπερβαίνει το 2% και η αμοιβή για τις μελέτες το 6%, των συνολικών επιλέξιμων δαπανών για τις κτιριακές εγκαταστάσεις.
- ▶ Π.χ. Έργο που κοστίζει €300.000, αν εγκριθεί θα επιχορηγηθεί το 50% δηλαδή €150.000. Δαπάνες μελέτης και επίβλεψης αρχιτεκτόνων, πολιτικών μηχανικών κλπ. θα επιχορηγηθούν με βάση την πιο παρακάτω εξίσωση : $€300.000 * 8\% = €24.000$
- ▶ Αμοιβές συμβούλων για ετοιμασία Τεχνοοικονομικής Μελέτης για σκοπούς του Καθεστώτος – ανώτατο ποσό μέχρι €2.000
- ▶ Για απλοποιημένα Σχεδία Βελτίωσης ανώτατο ποσό μέχρι €200

Το κόστος ετοιμασίας της αίτησης δεν είναι επιλέξιμη δαπάνη



Τεχνοοικονομική μελέτη

Η τεχνοοικονομική μελέτη είναι απαραίτητη για όλες τις νέες επιχειρήσεις και για υφιστάμενες όταν το επενδυτικό πρόγραμμα είναι €50.000 και άνω ή εάν πρόκειται να δραστηριοποιηθούν σε νέους τομείς.

Πρέπει να περιλαμβάνει :

- Γενικές Πληροφορίες για την επιχείρηση (ιστορικό, δραστηριότητα, μετοχικό κεφάλαιο, οργάνωση/διοίκηση, πελάτες)
- Ανάλυση Προτεινόμενης Επένδυσης (σκοπό και στόχους, υφιστάμενη κατάσταση, τόπος εγκατάστασης, κεφαλαιουχικές δαπάνες, τεχνολογία νέου εξοπλισμού)
- Χρηματοδότηση της Επένδυσης (ίδια κεφάλαια, δανειακά κεφάλαια)
- Οικονομικότητα της επένδυσης (οικονομικές προβλέψεις 10 ετών)



Μη Επιλέξιμες Δαπάνες

- Ο ΦΠΑ σε οποιαδήποτε κατηγορία δαπανών.
- Οι χρεωστικοί τόκοι, οι προμήθειες χρηματοοικονομικών συναλλαγών, τα έξοδα συναλλάγματος και οι χρεωστικές συναλλαγματικές διαφορές καθώς και τα λοιπά καθαρά χρηματοοικονομικά έξοδα.
- Πρόστιμα, χρηματικές ποινές και έξοδα για την επίλυση διαφορών.
- Τα εργατικά της επιχείρησης καθώς και η οικογενειακή εργασία.
- Δαπάνες που αφορούν οικοδομικές εργασίες, μηχανήματα και εξοπλισμό, η υλοποίηση/αγορά των οποίων πραγματοποιήθηκε πριν από την υποβολή της αίτησης.
- Το κόστος ετοιμασίας της αίτησης.
- Δαπάνες των οποίων η πραγματική καταβολή τους δεν τεκμηριώνεται με επαρκή αποδεικτικά στοιχεία.
- Μεταχειρισμένα μηχανήματα και εξοπλισμός.
- Καινούργια μηχανήματα ή εξοπλισμός που η ημερομηνία κατασκευής τους είναι πέραν των 5 ετών από την ημέρα αγοράς.



Μη Επιλέξιμες Δαπάνες

- Η αγορά υπηρεσιών, μεταξύ των οποίων και η αγορά/ ανάπτυξη λογισμικού, από συγγενικά πρόσωπα/ επιχειρήσεις.
- Η αγορά κτιρίου, καθώς και το κόστος απόκτησης της γης.
- Δαπάνες σε Διατηρητέες Οικοδομές ή Αρχαία Μνημεία



Ημερομηνία Επιλεξιμότητας Δαπανών

- Οι δαπάνες για να είναι επιλέξιμες θα πρέπει να έχουν πραγματοποιηθεί μετά την ημερομηνία υποβολής της αίτησης (εξαίρεση αποτελούν οι δαπάνες που αφορούν στις διάφορες μελέτες για το σχεδιασμό της επένδυσης).
- Η πραγματοποίηση δαπανών πριν την έκδοση της έγκρισης από την ΟΤΔ ΑΝΕΤΕΛ, γίνεται με αποκλειστική ευθύνη του δικαιούχου, ο οποίος θα κληθεί να υπογράψει σχετική υπεύθυνη δήλωση στην οποία να αναφέρεται ότι δεν θα έχουν οποιαδήποτε απαίτηση σε περίπτωση μη έγκρισης της αίτησης τους.
- **Για όλες τις δαπάνες, απαραίτητα παραστατικά θεωρούνται τα πρωτότυπα εξοφλημένα τιμολόγια πώλησης ή παροχής υπηρεσιών και οι αποδείξεις εξόφλησής τους.**



- ▶ αριθμημένα, επίσημα και εξοφλημένα τιμολόγια από εταιρείες ή από ιδιώτες οι οποίοι / ες είναι απαραίτητα εγγεγραμμένοι / ες στο Μητρώο ΦΠΑ - οι εγχώριες εταιρείες μόνο - καθώς και αποδείξεις πληρωμής, με βάση τα οποία θα γίνει η πληρωμή της σχετικής επιδότησης που τους αναλογεί. Τιμολόγια που θα εκδίδονται από κυπριακές επιχειρήσεις – προμηθευτές μηχανημάτων/ εξοπλισμού που δεν είναι εγγεγραμμένες στο Φ.Π.Α. δεν θα γίνονται αποδεκτά.
- ▶ τα τιμολόγια πρέπει να είναι διατυπωμένα στην Ελληνική ή Αγγλική γλώσσα και να αναφέρουν όλα τα στοιχεία αυτού που τα εκδίδει, με σκοπό να είναι δυνατό να γίνονται διασταυρούμενοι έλεγχοι
- ▶ τιμολόγια με αξία πάνω από €3.000 (μη συμπεριλαμβανομένου του Φ.Π.Α.) δεν θα γίνονται αποδεκτά εάν η εξόφληση τους γίνεται με μετρητά. Οι πληρωμές θα πρέπει να γίνονται με επιταγές του δικαιούχου αιτητή στο όνομα του προμηθευτή ή με πιστωτική κάρτα ή μέσω τραπέζης και πάλι μόνο στο όνομα του προμηθευτή



- Σε περίπτωση οικοδομικών εργασιών για τη διευθέτηση της πληρωμής θα πρέπει:
- ο εργολάβος να υποβάλει στο δικαιούχο αίτηση πληρωμής δαπανών, η οποία πρέπει να υποστηρίζεται από τιμολόγια ή/ και οποιαδήποτε άλλα έγγραφα μέσω των οποίων η αίτηση μπορεί να υποστηριχθεί επαρκώς αναλόγως της προόδου των εργασιών, με βάση το δελτίο ποσοτήτων,
- ο μελετητής/ επιβλέπων μηχανικός του έργου αφού πραγματοποιήσει τους απαραίτητους ελέγχους, για τη διασφάλιση της εγκυρότητας της αίτησης (καταλληλότητα της τεκμηρίωσης και της φυσικής εκτέλεσης του Έργου) θα εκδίδει διατακτικό πληρωμής,
- ο δικαιούχος βάσει του διατακτικού πληρωμής θα καταβάλει το αντίστοιχο ποσό στον εργολάβο
- ο εργολάβος θα εκδίδει τη σχετική απόδειξη προς το δικαιούχο
- ο δικαιούχος, σύμφωνα με τις περιγραφόμενες στην παρούσα Πρόσκληση φάσεις του Έργου θα υποβάλει στην ΟΤΔ, αίτημα πληρωμής με τα σχετικά αριθμημένα, επίσημα και εξοφλημένα, με βάση τα οποία θα γίνει η πληρωμή της σχετικής επιδότησης που του αναλογεί.



Προϋποθέσεις Επιλεξιμότητας Δαπανών

- Για μηχανήματα/εξοπλισμό αξίας πάνω από €10.000 να υποβάλλονται δύο συγκρίσιμες προσφορές από διαφορετικούς προμηθευτές
- Στην περίπτωση των οικοδομικών εργασιών ανεξάρτητα από το ποσό επένδυσης να υποβάλλονται τρεις (3) συγκρίσιμες προσφορές από τρεις διαφορετικούς αδειούχους εργολάβους
- Ο αιτητής είναι υποχρεωμένος να επιλέξει την προσφορά με τη χαμηλότερη τιμή. Σε περίπτωση που σε συγκεκριμένες περιπτώσεις επιθυμεί να επιλέξει την προσφορά με την ψηλότερη τιμή, θα πρέπει να αιτιολογήσει γραπτώς την απόφασή του στην ΟΤΔ ΑΝΕΤΕΛ, η οποία θα εξετάσει το σχετικό αίτημα και θα αιτιολογήσει γραπτώς την απόφασή της



- Το ποσό ενίσχυσης θα καταβάλλεται απευθείας στο Δικαιούχο και δεν επιτρέπεται η εκχώρηση του σε τρίτους
- Σημειώνεται ότι η αγορά υπηρεσιών μεταξύ των οποίων και η αγορά / ανάπτυξη λογισμικού από συγγενικά πρόσωπα / επιχειρήσεις δεν είναι επιλέξιμη δαπάνη
- Η ΟΤΔ ΑΝΕΤΕΛ διατηρεί το δικαίωμα καθορισμού του τελικού επιλέξιμου κόστους για όλες τις κατηγορίες δαπανών της προτεινόμενης επένδυσης.
- Ο Δικαιούχος για να λάβει χορηγία στα πλαίσια του Καθεστώτος, θα πρέπει να έχει διευθετήσει τις υποχρεώσεις του με τις Υπηρεσίες Κοινωνικών Ασφαλίσεων, την Υπηρεσία Φόρου Προστιθέμενης Αξίας (ΦΠΑ) και το Τμήμα Εσωτερικών Προσόδων (Φόρος Εισοδήματος).



Προϋποθέσεις Συμμετοχής

- Η Αίτηση έχει υποβληθεί εντός της προθεσμίας όπως ορίζεται στην Πρόσκληση Εκδήλωσης Ενδιαφέροντος προθεσμίας.
- Η Αίτηση έχει υποβληθεί στα τυποποιημένα έντυπα που προβλέπονται στην Πρόσκληση Εκδήλωσης Ενδιαφέροντος.
- Η Αίτηση περιέχει όλα τα απαιτούμενα συνοδευτικά έγγραφα.
- Η Αίτηση και τα συνοδευτικά έγγραφα είναι πλήρως συμπληρωμένα και υπογεγραμμένα.
- Ο Δυνητικός Δικαιούχος πληροί τα κριτήρια επιλεξιμότητας (ελάχιστα απαιτούμενα κριτήρια) που καθορίζονται στην παρούσα Πρόσκληση
- Οι επενδύσεις πραγματοποιούνται στην περιοχή παρέμβασης της στρατηγικής τοπικής ανάπτυξης.



Προϋποθέσεις Συμμετοχής

- ▶ Ο ελάχιστος προϋπολογισμός των επιλέξιμων δαπανών δεν μπορεί να είναι μικρότερος των **€20.000** για κάθε Αίτηση και η μέγιστη χρηματοδότηση δεν μπορεί να ξεπερνά τις **€200.000**
- ▶ Η τεχνοοικονομική μελέτη είναι απαραίτητη για όλες τις νέες επιχειρήσεις και για υφιστάμενες όταν η συνολική επένδυση είναι €50.000 και άνω
- ▶ Τα υπό εκσυγχρονισμό υφιστάμενα εστιατόρια (με συνολικό καλυμμένο χώρο μέχρι 250τ.μ.), καφενεία και μικρές ξενοδοχειακές μονάδες (μέχρι 30 κλίνες) πρέπει να είναι άμεσα συνδεδεμένα με την παραδοσιακή τοπική κουζίνα, κουλτούρα και πολιτισμό.
- ▶ Κατά την περίοδο εξέτασης της αίτησης μέχρι και την καταβολή της σχετικής χορηγίας, οι Δικαιούχοι πρέπει να κατέχουν όλα τα απαραίτητα πιστοποιητικά που προβλέπονται από τη σχετική Εθνική και Κοινοτική Νομοθεσία. Στις περιπτώσεις οικοδομικών εργασιών οι Δικαιούχοι θα πρέπει να προσκομίσουν πολεοδομική άδεια κατά την ημερομηνία υποβολής της αίτησης, για τη συγκεκριμένη πρόσκληση και για τις επενδύσεις όπου απαιτείται. **Η προσκόμιση της άδειας οικοδομής μπορεί να γίνει μέχρι και την ημερομηνία υπογραφής των Συμφωνιών μεταξύ των ΟΤΔ και των Δικαιούχων.**



Προϋποθέσεις Συμμετοχής

- Η αίτηση εμπίπτει στις κατηγορίες επιλέξιμων υπο-δράσεων της Πρόσκλησης.
- Συμβατότητα της χρονικής περιόδου υλοποίησης του Έργου με την περίοδο εφαρμογής, όπως ορίζεται στην παρούσα Πρόσκληση.
- Αιτήσεις που δεν τεκμηριώνουν τη χρηματοδότηση της επένδυσης είτε με ίδια κεφάλαια είτε μέσω δανεισμού θα προχωρούν σε αξιολόγηση νοουμένου ότι πληρούνται οι άλλοι όροι συμμετοχής. Αν επιλεγθούν για χρηματοδότηση, τότε θα δίνεται χρονικό διάστημα τριών μηνών από την ημερομηνία της επιστολής προκαταρκτικής έγκρισης για να παρουσιάσει τεκμηρίωση χρηματοδότησης της επένδυσης. Σε αντίθετη περίπτωση η προκαταρκτική έγκριση θα ακυρώνεται.
- Αναλυτικό Δελτίο Ποσοτήτων από το μελετητή του Έργου.
- Σαφής καταγραφή του χρονοδιαγράμματος υλοποίησης (χρονικού προγραμματισμού) του προτεινομένου Έργου.
- Σαφής καταγραφή κόστους υλοποίησης ανά φάση.



Διαδικασία Εξέτασης, Αξιολόγησης και Ένταξης των Αιτήσεων (1)

Επιτροπής Αξιολόγησης θα αποτελείται από:

1) Γεωπόνο, 2) Οικονομολόγο, 3) Πολιτικό Μηχανικό

► **1^ο Στάδιο: Έλεγχος τυπικών προϋποθέσεων και δικαιολογητικών**

Εάν το έντυπο της αίτησης δεν είναι πλήρως συμπληρωμένο ή κατά τον έλεγχο των δικαιολογητικών προκύψουν ελλείψεις εγγράφων, ενημερώνεται γραπτώς ο ενδιαφερόμενος ο οποίος υποχρεούται να συμπληρώσει την αίτηση και να προσκομίσει τα ελλείποντα δικαιολογητικά. Αν και τα νέα στοιχεία κρίνονται ανεπαρκή, η αίτηση απορρίπτεται.

Στις περιπτώσεις που οι αιτήσεις πληρούν τις προϋποθέσεις συμμετοχής, οι προσφορές για τις οικοδομικές εργασίες που επισυνάπτονται σε κάθε αίτηση, θα εξετάζονται από Επιμετρητή, ο οποίος θα υποβάλλει εισήγηση προς την Επιτροπή Αξιολόγησης της ΟΤΔ



Διαδικασία Εξέτασης, Αξιολόγησης και Ένταξης των Αιτήσεων (2)

➤ 2^ο Στάδιο : Βαθμολόγηση των Αιτήσεων

Θα εγκρίνονται οι αιτήσεις με σειρά προτεραιότητας ανάλογα με τη βαθμολογία που εξασφαλίζουν με βάση το σύστημα μοριοδότησης μέχρι την εξάντληση των διαθέσιμων πιστώσεων.

[KRITHRIA AGROTOURISMOU.xls](#)

A/A		Βαρύτητα Κριτηρίου
1	Χρήση της επένδυσης	10
2	Προώθηση γεωργικής επιχειρηματικότητας	9
3	Προώθηση νεανικής επιχειρηματικότητας	8
4	Ετοιμότητα υλοποίησης της επένδυσης	7
5	Τήρηση αναγνωρισμένων προτύπων, συμμετοχή σε αναγνωρισμένα συστήματα ποιότητας	3
6	Επαγγελματική εκπαίδευση/ κατάρτιση αιτητή/τριας	6
7	Χωροθέτηση της επένδυσης	5
8	Γεωγραφική Περιοχή	4
9	Προώθηση γυναικείας επιχειρηματικότητας	3
10	Συμπληρωματικότητα Επένδυσης	5
	ΣΥΝΟΛΙΚΗ ΒΑΘΜΟΛΟΓΙΑ	60

Διαδικασία Εξέτασης, Αξιολόγησης και Ένταξης των Αιτήσεων (3)

- **3^ο Στάδιο:** Κατάταξη των Έργων που θα χρηματοδοτηθούν
- **4^ο Στάδιο:** Προέγκριση έργων: η ΟΤΔ ΑΝΕΤΕΛ υποβάλλει στο Τμήμα Γεωργίας τις αιτήσεις.
- **5^ο Στάδιο:** Το Τμήμα Γεωργίας ασκεί τους αναγκαίους ελέγχους και μεταβιβάζει στην ΟΤΔ τον κατάλογο με τα έργα που εγκρίνονται ή απορρίπτονται.
- **6^ο Στάδιο:** Η ΟΤΔ ενημερώνει γραπτώς αυτούς που απορρίπτονται
- **7^ο Στάδιο :** Τυχόν Ενστάσεις εντός 30 ημερών και εξέταση τους και αποστολή στο Τμήμα Γεωργίας
- **8^ο Στάδιο:** Τελικός Κατάλογος Εγκριθέντων από Τμήμα Γεωργίας προς ΟΤΔ και έκδοση Προκαταρκτικής Έγκρισης ή της Απόρριψης των Έργων.



Διαδικασία Εξέτασης, Αξιολόγησης και Ένταξης των Αιτήσεων (4)

- **9^ο Στάδιο:** Ενστάσεις σχετικά με όρους έγκρισης αιτήσεων (εντός 30 ημερών).
- **10^ο Στάδιο:** Οριστικοποίηση Εγκριθέντων Έργων και υπογραφή Συμφωνίας Δημόσιας Χρηματοδότησης
- **11^ο Στάδιο :** Υλοποίηση των Δράσεων
- **12^ο Στάδιο:** Επιτόπιοι Έλεγχοι από ΟΤΔ
- **13^ο Στάδιο:** η ΟΤΔ καταχωρεί τα τιμολόγια/αποδείξεις στο λογισμικό πρόγραμμα και υποβολή αίτησης πληρωμής.
- **14^ο Στάδιο:** Έλεγχοι ποσοστού υλοποίησης και αποδεικτικών πληρωμής ☐ δικαίωμα ενστάσεις εντός 30 ημέρων
- **15^ο Στάδιο:** Καταβολή Χρηματοδότησης



Καταβολή Δημόσιας Χρηματοδότησης

ΦΑΣΕΙΣ Υλοποίησης Έργου	Πιστοποιηθέν Έργο	Ποσοστό Καταβολής Δημόσιας Χορηγίας
Α' Φάση	Πιστοποίηση τουλάχιστον του 50% του φυσικού και οικονομικού αντικειμένου του έργου.	50% επί του πιστοποιηθέντος επιλέξιμου κόστους
Β' Φάση	Πιστοποίηση ολοκλήρωσης του φυσικού και οικονομικού αντικειμένου, των στόχων του έργου και της έναρξης λειτουργίας της επιχείρησης	50% επί του υπόλοιπου πιστοποιηθέντος επιλέξιμου κόστους



**ΑΙΤΗΣΗ ΓΙΑ ΤΗ ΔΡΑΣΗ
19.2.2 - «ΔΡΑΣΕΙΣ ΕΝΙΣΧΥΣΗΣ ΕΠΕΝΔΥΣΕΩΝ ΓΙΑ ΜΗ
ΓΕΩΡΓΙΚΕΣ ΔΡΑΣΤΗΡΙΟΤΗΤΕΣ»**

ΠΡΟΓΡΑΜΜΑ ΑΓΡΟΤΙΚΗΣ ΑΝΑΠΤΥΞΗΣ 2014-2020

[APPLICATION_FORM.doc](#)



Ευχαριστούμε για την προσοχή σας

Ιστοσελίδα:
www.anetel.com

E-mail:
info@anetel.com



Ευρωπαϊκό Γεωργικό Ταμείο Αγροτικής Ανάπτυξης:
Η Ευρώπη επενδύει στις Αγροτικές Περιοχές

